

# Living the LOTUS

Buddhism in Everyday Life



開祖隨感

## 取決於拜託的方法

在再怎麼萬能的人，一個人的力量也是有限的。不借助十個人的力量和一百個人的力量是做不成大事的。儘管對此已瞭然於心，但是很多人都不擅長拜託別人。

有些人認為與其看別人不情願的臉色，或是心存顧慮讓別人幫忙做，不如自己去做比較輕鬆，雖然一個人背負著工作嘟嘟囔囔完成，看到這些周圍的人會同情他，可有些人就會覺得「那個人何必非要自己一個人做才放心呢。」的看法。

借助別人的力量，也會成為給予對方明白「自己是被信賴的。是能幫到別人的」這種喜悅。重要的是拜託的方法。僅一個拜託方法，既能成為讓人發奮的材料，也會因為被強加而失去幹勁。

松下幸之助先生說，「我沒怎麼上過學，所以看別人都覺得很可靠。當我與你們商量說我不會做之時，大家都會很努力認真的為我做」。信任別人也是一種禮拜行。

(『開祖隨感』9, P. 256-257)

Living the Lotus  
2020年9月號 (Vol. 180)

【發行】立正佼成會 國際傳道部  
〒166-8537 東京都杉並區和田2-7-1  
普門傳道媒體中心3F

Tel: +81-3-5341-1124  
Fax: +81-3-5341-1224  
E-mail: [living.the.lotus.rk-international@kosei-kai.or.jp](mailto:living.the.lotus.rk-international@kosei-kai.or.jp)

編輯負責人：齋藤高市  
主編：長田健祐  
翻譯：邵贊

立正佼成會是1938年由開祖庭野日敬、脇祖長沼妙佼創立的以法華三部經為所依經典的在家佛教教團。是一個在家庭、職場、地域社會中實踐釋尊的教誨，以構築世界和平為理念的人們聚集的地方。目前，在會長庭野日鑽的指導下，全體會員以佛教徒的身份，致力於弘法傳道的同時，偕同宗教界及各界人士在日本國內及海外開展著各式各樣的和平活動。

*Living the Lotus - Buddhism in Everyday Life* (活用法華經～生活中的佛教) 在這個標題中，包含了在日常生活中活用法華經的教義，就像在污泥中綻放的美麗的蓮花一樣，豐富人生，並把這個人生變得更有價值這個願望。我們將通過這份刊物，利用網路把可以在日常生活中活用的佛教帶給全世界的人們。



## 共同悲傷之心

立正佼成會會長 庭野日鑛

### 感傷他人的悲傷之心情

首先我想介紹詩的一節。這是在福島縣的高中擔任國語教師的同時，作為詩人也很活躍的和合亮一先生的一首題為“共同”的詩。

「你之眼淚/示我所曉/人乃弱也/人乃悲也/人乃切也/然亦溫暖/人冀思人/人愛惠人/人為人而流淚/你也/我也/寂寞/但是/你也/我也/共同/活著」(摘自『十萬光年的詩』佼成出版社刊)

遇到經歷過痛苦悲嘆不已的人之時，我們會像這首詩寫的一樣，為對方著想，有時也會一起流淚，牽著手鼓勵對方「我永遠在你身邊」。那是因為我們是作為一個懷有一顆對別人的痛苦有共鳴，能一起悲傷，而其他動物是沒有持著懷念的心情的人而出生的緣故。

這種共感力可以說是，透過生活、衰老、生病、迎接死亡等，越是感受過痛苦悲傷心情的人，越能發揮作用。更何況是有信仰的人就更能理解人的痛苦和悲傷，並將其融入自己的體內。因為，借用數學家岡潔先生的話，可以說「懂得人的悲傷，並且自己感受到悲哀就是宗教的本質。」。

而其本質，則就是寫在法華經「如來壽量品」裝飾末尾的，「以何令眾生，得入無上道，速成就佛身」這一句話中也表現了出來。





## 爲了讓自他的佛性閃耀

九月的這個時候，在日曆上叫做「白露」。寄宿在清晨花草中的露水，沐浴著陽光熠熠生輝，露水就像是「露之世」這個詞一樣，給人一種虛幻的印象。但是，上文中的一句話，傳達著佛的深切願望，即使是在如同露水般虛幻無常的世界裏，「希望沒有一直陷入悲傷的人」、「希望所有人都能覺醒佛性而得救」。這又向我們展示了作爲菩薩體諒他人的生活方式。

因爲體諒處於痛苦立場的人而聞名的就是釋尊與周利槃特的逸聞。

記憶非常不好的周利槃特，即使出家三個月了，也記不住一節法門的內容。因此，先成爲釋尊弟子的哥哥就責備他“趕快滾出去吧”。然而，釋尊卻是，歎息自己的愚蠢並將一把掃把遞給了哭泣著的周利槃特，並告誡他，每天都要打掃周圍，誦唱“打掃灰塵，清除污垢”。

不久，周利槃特在記住這句話的同時，也意識到「打掃心靈是很重要的」而心生感激，最終在釋尊的弟子中也成了擔當重責的一個。

拯救了周利槃特的內心，讓悲傷和絕望感轉變爲喜悅的，無非就是從虔誠地相信佛性並體諒釋尊的大慈大悲中產生的溫柔吧。

先前所說的是「無常之世」，就是我們在自遙遠的過去開始經歷著的生死轉世中，現在，在這裡受生。那就是包含了包括好事和壞事的過去的經歷，我們與佛一樣生活在「永遠的生命」裏。

無論是善還是惡，我們每個人的共同點是佛性這一不可動搖的本質。正因爲如此，我認爲重要的是能讓自他的佛性閃耀的接觸，特別重要的是成爲給悲傷的人帶來喜悅的緣分的實踐。

（『佼成』2020年9號号）





## 此生命為他人

紐約教會  
內藤詠子女士

此體驗說法於2017年10月15日紐約教會舉行的35周年紀念儀式上所發表的內容。

今天祝賀紐約教會成立35周年。在這有意義的日子得到說法的任務、對我而言，站在我人生新的起跑線上，邁出第一步，是值得紀念的最棒的一天。

我於1963年出生於福島縣岩槻市。在我3歲時、父母親帶著小學1年級的姊姊和我、搬家到完全沒有人可依靠的東京。聽說母親白天爲了要工作、四處尋找能夠照顧我的幼兒園、但是找了十家以上都被拒絕、聽說就在快要放棄的時候，找到一

所很樂意照顧我幼兒園。

隔天起、我早上6點就被送到幼兒園的園長家、與園長一起直到晚上9點母親才來接我。園長一到傍晚、就對著佛壇誦經、我坐在園長的後面一直跟著聽經。原來，這位園長是立正佼成會的會員。多虧園長如同慈母觀音一樣的培育我、幼小的我沒有體會過寂寞的記憶。不僅如此、現在還鮮明的記得、園長把我當成自己的孩子一樣的照顧我、疼愛我。能與園長相遇對我來說是、感激不盡終生難忘之事。這時透過園長的相遇、母親被引導入立正佼成會。御命日的參拜、道場的值班、法座修行、母親非常認真的去教會道場修行。還有。母親終生仰慕如同姊姊的園長、園長一直都傾聽母親的煩惱心聲。父親是位和服畫家、在父親的努力之下在我小學2年級的時候、我們一家人住進了夢寐以求的獨門獨院的房子。但是、這種幸福的生活並沒有維持多久，不到兩年父親因爲不景氣而工作減少，因此休息工作一段時間的母親又再次地出去工作了！

在我小學5年級，姊姊住進高中的宿舍時、母親以工作繁忙之由而不回家。我幫父親煮晚飯、一直等待著不回家的母親。隨著時間的經過，父親的樣子也變得奇怪了，屋子裡亂七八糟的。每天過著孤獨的日子。



在紐約教會說法的內藤女士

然後在我16歲的時候、爲了取得機車駕照去申請戶口謄本時、上面記載著認爲是生父的人居然是養父。之後、更加給我打擊的是、知道母親與父親以外的人同居。

隨著被母親背叛的感覺和孤獨感的加深之中、告訴自己、「從今以後不是以母親來看待、是以一位女性來看待」。那是爲了排除沒有母親的悲傷、懊惱、寂寞的方式。終究還是很愛我的母親。

之後、母親和養育我的父親離婚、與同居的人再婚。在我20歲的時候、母親突然的對我說有事與我商量。說「開一間咖啡廳來養我吧」。雖然是無理的請求但是也想「想再次的與母親生活」的強烈願望、我爲了開業咖啡廳犧牲了一切、終於開店了。

但是、開店沒多久後、母親說要與先生復緣、又從我的身邊離去。那時我真想詛咒孤獨的自己的命運。即便如此，得到很多周圍的人的關懷與支持，六個月之後，成爲了當地商店街中最繁盛的店。

但是在22歲的時候突然被病魔襲擊了。病名是腎盂腎炎。醫生說原因是因過度工作勞累需要絕對的安靜住院2個月。

出院後、母親帶著再婚的人、母親與我是初次海外旅行。目的地是夏威夷。這次旅行讓我完全的愛上美國。「我想解放一切至以來嚐到的悲傷憤怒、恐懼、痛苦。想住在自、由開放的美國」我的夢想越來越膨大。

然後再25歲時將咖啡廳收了起來、推翻了周圍人的反對渡美、在紐約開始生活。我的心中毫

無根據地充滿了自信。但是、紐約的現實生活沒有我想像的那麼容易。經營咖啡廳的存款很快就用光、爲了生活必須要工作。然後在從事各種各樣的工作之後、在日裔就職得到支援而取得永住居留權。

終於取得永久居留權之後、在紐約認識日本男性26歲時與他結婚。但是結婚生活有種寂寞空居的感覺。他常常跟我談到一些精神靈性的事情、我被這樣的他所吸引了、不知爲何總是很在意先生，每天扮演著爲了照顧先生虛爲的自己。

在日本的母親應該很擔心我吧。每次打電話時反覆的跟我說「紐約也有佻成會去看看吧」、沒辦法只好去紐約教會那時是已經結婚10年了。但是、當時比重整與先生的關係、腦中充滿了尋找將來的自立出路、而沒有多餘的心去傾聽教義。

2年之後的2001年、我搬家也換了工作、作爲社長的合夥人努力爲開發日本市場努力認真的工作。另一方面、還是感覺與先生不合、夫妻感情越來越惡化。2005年母親因腦中風往生。同年的11月決定離婚、打下了16年結婚生活的終止符。由於同時失去重要東西的寂寞感，認爲自己活著也是毫無價值的人，心情越來越低落。

那時成爲我心靈支柱的是紐約教會的會員們。最初反駁說「只誦經佛陀能爲我做什麼呢？」聽不進這教誨也沒辦法響印我的心靈。即使如此，僧伽們也非常有耐心的與我結緣，無法坦率地接受別人關懷的我，那溫暖滲入我心。感覺到自己的心漸漸地被治愈了，湧起誠實地去聽聽別人的話的心情。

認為自己的遭遇是孤獨的、一直以來所受的苦、因接觸到僧伽們的溫暖讓我知道「是因大家的支持而活著的」。這對我來說是一個很大的領悟。幼小的時候、因為托幼兒園的園長老師引導了我母親的福、我才能與立正佼成會、開祖恩師、然後會長先生結緣。然後這個緣、隨著歲月的流逝確實的深入了我的心靈。

2009年被醫生診斷說我的腎臟的狀態惡化、腎機能衰落到30%。2011年因工作的壓力而高血壓必須服用降壓劑、但是因為沒有加入保險所以沒能去醫院就置之不理。因此病情壞轉成腎不全、終於在2013年被宣告需要洗腎、即使如此、我還是不面對現實的繼續工作。

2014年我作為搬家公司的經營者獨立了。當然工作對身心的負擔很大、對腎臟的傷害終於到無法行動、那年的8月我終於用自己的意志去敲洗腎中心的門。醫生告訴我說今後一邊繼續洗腎一邊等待腎移植的機會。雖有各種的不安、但之後一邊祈禱著能接受手術、一邊過著每一天。

僧伽的夥伴們、當我在煩惱工作上的事情時、一直陪伴著我傾聽我的心聲。有一次對我說「詠子、因為無法改變對方、你自己本身的看法多少改變看看吧？」、我老實的想「是啊！」馬上實踐看看了。然後、僅僅是改變看法而已、接受了產生讓我痛苦的對方的心情、痛苦的無法忍受的事轉變成為感謝的對象真是不可思議的體驗。只要實踐成果馬上就會顯現出來的。

雖然抱著大病、但能感受每天內心的變化、對我來說是非常快樂幸福的事。心情漸漸的轉變、開始得到周圍的人的信賴、成為來找我商量

的人。是大家打開我的心、成為我的喜悅的同時、只要學習這教義實踐的話、無論是誰都會像我一樣被救渡的、所以湧起了希望我的朋友也能被救渡的心情。

我有一位強烈希望被這教義救渡的十年來的朋友A小姐。最初、我把自己的經驗和想法只是單方面的告訴她給她建議、所以讓她產生厭惡的感覺。

大約在那個時候、我開始參加了在紐約教會夜間舉行的佛教研修會。然後透過研習會照順序的學習三法印三法印·緣起觀·十如是的法門之中、到那以來知道了教導的「不能改變對方」「改變自己的看法看看」是由佛教真理的理由而來的。「原來如此！」我深受感動、想邀請A小姐一起學習這教義。

就在那時、A小姐打電話給我。訴說「不知道該怎麼辦。真想死」、我本以為知道她內心的傷痕、但實際上無法為她做些什麼而向她道歉。於是A小姐說「想去教會」絞盡全身之力跟我到教會來。

到達教會時A小姐憔悴的一直哭泣的樣子。那樣的A小姐終於開口說話、藤田教會長用溫柔之心來包容她陪伴她、仔細認真的傾聽她的心聲。然後教會長對A小姐說、「你的孩子們很誠實的長大真好、養育了那樣的孩子們的是你吧！真的辛苦你了」聽了這話之後、就像是被除掉附身物一樣、失落憔悴的A小姐的表情馬上明朗了起來。

我看到這樣的情況、「原來人士這樣被救渡的！」我的心因驚訝與感動而震抖。我想是教會長的話打動了A小姐的心弦。但是那時候的我、覺

得教會長如同施展魔法一樣。從心底想「我也想成為像這樣能救渡人的教會長那樣的人！」

然後、對於讓我覺醒救渡人的喜悅的A小姐充滿感謝。在那之後、A小姐主動的入會倭成會、現在和我一起開始實踐為了幸福的教誨。因這個引導的緣的契機我的心態完全改變、開始認真地想用得到的這生命去幫助別人。

2014年開始洗腎時、聽說在紐約等8~9年就會有腎移植的機會、我馬上登錄了。總有一天會有腎移植的機會這對我來說是很大的心靈支柱。

2017年7月12日、我為了今後的事想與教會長商量請教會長指導而去教會參拜。教會長鼓勵我「從現在開始有一位想幫助人的詠子。太好了。如果能夠下決心的話、工作方面一定會得到佛的守護的。身為經營者、能夠完全的得到大家的信任、開始做耕耘心田的修行吧」、最後指導我「今後、將一切交給佛陀、邁向創造能幫助他人的自己而精進」。

身為經營者對於公司的方向性、如何持續安定的生活、我的心對未來充滿了不安。還有、對於腎移植手術的恐懼感、一直在心中像覆蓋著一層薄雲的狀態。但是、感謝教會長明確的告訴我「把一切交給佛陀安排精進」、因為這指導讓我的如同放下一塊石頭一樣消除了我內心的不安。

那瞬間、我品嚐到在我內心裡將要大出動的不可思議的感覺。那是如同輪子要開始大轉動「吱搭！吱搭！」的聲音確實互相咬緊彼此的輪子一樣。那天向佛陀致謝後回家。

結果在隔天7月13日早上、接到從紐約的醫院通知已找到捐腎者的電話。那是從那家、說要等9

年才會有移植的機會的醫院打來的。那是就在下定「把一切交給佛陀安排精進」的決心之後、我想這才是佛陀的安排吧。

隔天7月14日我接受了腎臟的移植手術。捐腎者是出生後3個月大的嬰兒。醫生說、在移植的腎臟到能完全正常機能之前、手術後3個月有繼續洗腎的必要、也說明那小小的腎臟會在我的體內慢慢培育長大。但是、移植的腎臟馬上開始健康正常的活動、不需要接受洗腎今天已經經過了3個月了。

因奇蹟般的相遇而得到此生命、我心底想著今後將為他人、為了能夠成為溫柔的人、然後真心的想把這生命使用在提高自己的人格。

感謝各位今天的聆聽。



與紐約教會的會友們（後段左邊第4位）

### 妙法蓮華經

#### 分別功德品第十七（前半）

##### 四信五品

該品是將之前關於這品中所說的信仰者的用心，天台大師將其整理成了〈四信五品〉，以便於記憶。

所謂〈四信〉，也可以說是〈在世之四信〉，將釋迦牟尼在世中的信仰方式分為四個階段，當然，對於末世的我們來說，也完全通用的。

一、一念信解……指一心信解佛的生命是無量的，這是很重要的。因為這就是〈對諸法實相的覺醒〉，是一大飛躍。

二、略解言趣……指一的一念信解更進一步的階段，不僅一念信解佛陀之無量壽，更要大致理解其法門中包含的重大意義。大致上來說，就是能達成〈如果佛陀的壽命是不生不滅的，那麼與佛陀成一體的我們的佛性也是不生不滅的。只是，我們的佛性被各種各樣的迷雲所封閉，所以被認為是和佛陀不同的存在。因此，只要一朵朵的迷雲一掃而光，就一定能與佛陀完全融為一體〉這樣的理解。

三、廣為他說……這是指比二略解言趣更進一步的信仰者的存在方式。也就是說，不僅要大體理解這個法門所說的真實，還要不斷增進，廣泛地學習法華經的教義，不忘將其植入心中，將歸依和感謝的真心實意奉獻給這個教義，並且向世上眾人勸聞教義，將其引入佛道中。

四、深信觀成……就是指終於加深了對佛的無量壽的信解，進入如實感受到佛總是與自己在一起的境地。這樣的話，就可以像佛陀所教的那樣完成世界觀和人生觀，常住在法悅之世界。

所謂〈五品〉，也可以說是〈滅後之五品〉，將世尊滅後的信仰者的存在方式和其功德分以下五種進行說明。

一、初隨喜……聽了佛陀的無量壽，不僅是在頭腦中理解，還會產生「啊，太感謝了」的歡喜之念。這就是信仰。關於這一點，會反復在下一品的《隨喜功德品第十八》中做詳細說明。

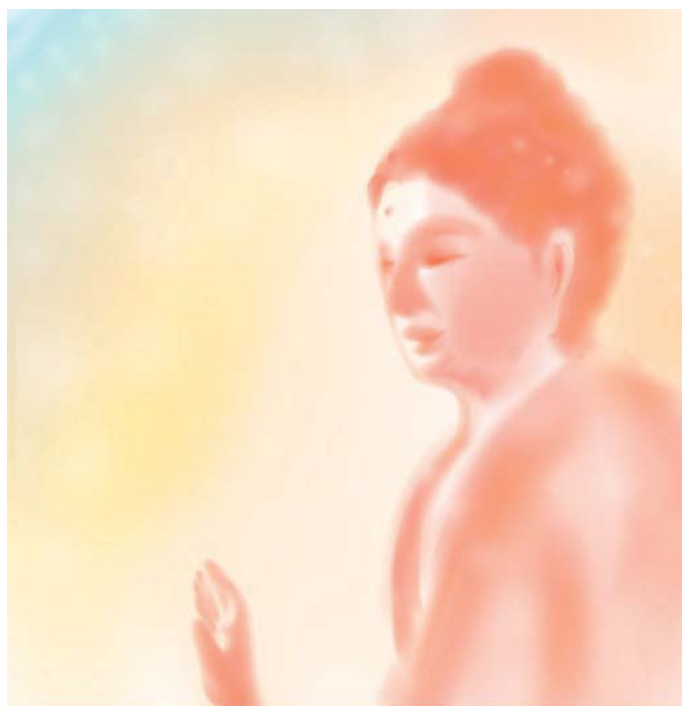





二、讀誦……即使只是起初隨喜，就可以說已經得到了真實的信仰，更不用說，一心學習、誦讀這些法門，牢牢地存於心中的人們，已經進入了下一步的階段。

三、說法……若通過讀誦，深切瞭解了佛陀教義之可貴，就會禁不住向人說明。這樣做的話，自己也會越來越向上，也能教化人，這樣的功德就更大了。

四、兼行六度……六度是指六波羅蜜，就是受持、讀誦、說法，兼而行之，同時修持六波羅蜜的意思。這樣做的話，慢慢的作為菩薩的境界就會越來越高。

五、正行六度……在完全修行六波羅蜜的階段，若能進入此階段，終於接近了佛的開悟。

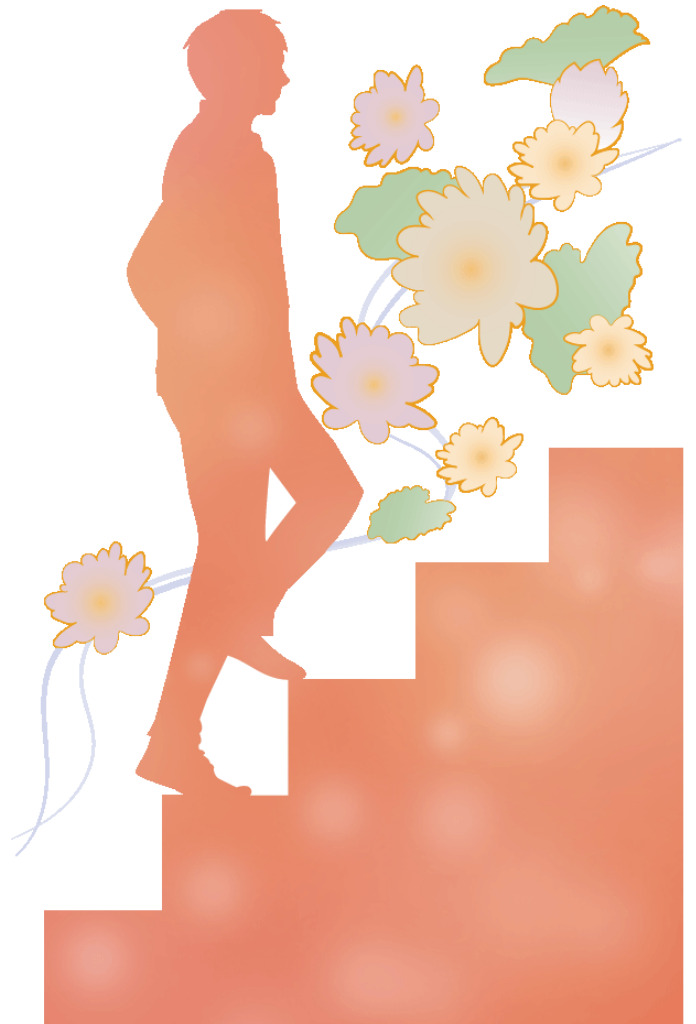

## 相信佛性、體諒關懷

9月是脇祖恩師報恩會之月。教導我們、這是去緬懷身為開祖恩師的證明者，兩人三腳創立教團的脇祖恩師的遺德，誓願實踐慈悲行日子。

會長先生在「一切都為我師」之中敘述、「妙佼恩師是慈悲之人。其生涯也是貫徹慈悲而活的人」。

本月的法話「共同悲傷之心」也是、引用釋尊相信周利槃特的佛性貼近之話、明示希望所有的人能夠覺醒自己的佛性而得救，成為引導進入佛的境地的緣分的重要性。

我想效仿慈悲的生涯的脇祖恩師、相信人們的佛性來用心體諒關懷。

國際傳道部長  
齋藤 高市



**Living the**

**LOTUS**





# Rissho Kosei-kai: A Global Buddhist Movement

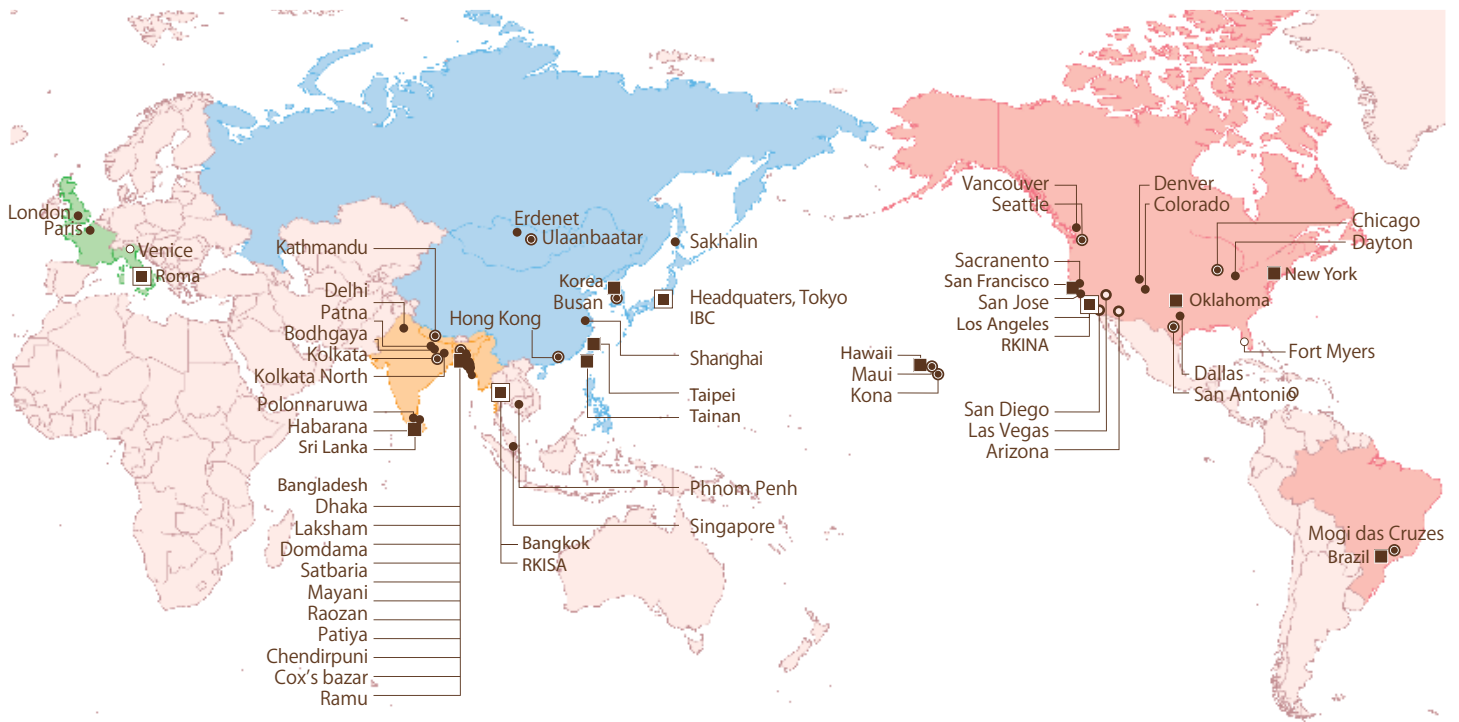

## Rissho Kosei-kai Buddhist Church of Hawaii

2280 Auhuhu Street, Pearl City, HI 96782, USA  
TEL: 1-808-455-3212 FAX: 1-808-455-4633  
Email: sangha@rkhawaii.org URL: <http://www.rkhawaii.org>

## Rissho Kosei-kai Maui Dharma Center

1817 Nani Street, Wailuku, HI 96793, USA  
TEL: 1-808-242-6175 FAX: 1-808-244-4625

## Rissho Kosei-kai Kona Dharma Center

73-4592 Mamalahoa Highway, Kailua-Kona, HI 96740, USA  
TEL: 1-808-325-0015 FAX: 1-808-333-5537

## Rissho Kosei-kai Buddhist Center of Los Angeles

2707 East First Street, Los Angeles, CA 90033, USA  
POBox 33636, CA 90033, USA  
TEL: 1-323-269-4741 FAX: 1-323-269-4567  
Email: rk-la@sbcglobal.net URL: <http://www.rkina.org/losangeles.html>

Please contact Rissho Kosei-kai Buddhist Center of Los Angeles

- Rissho Kosei-kai Buddhist Center of Arizona**
- Rissho Kosei-kai Buddhist Center of Colorado**
- Rissho Kosei-kai Buddhist Center of San Diego**
- Rissho Kosei-kai Buddhist Center of Las Vegas**
- Rissho Kosei-kai Buddhist Center of Dallas**

## Rissho Kosei-kai of San Francisco

1031 Valencia Way, Pacifica, CA 94044, USA  
POBox 778, Pacifica, CA 94044, USA  
TEL: 1-650-359-6951 Email: [info@rksf.org](mailto:info@rksf.org)  
URL: <http://www.rksf.org>

Please contact Rissho Kosei-kai of San Francisco

- Rissho Kosei-kai of Sacramento**
- Rissho Kosei-kai of San Jose**

## Rissho Kosei-kai of New York

320 East 39th Street, New York, NY 10016, USA  
TEL: 1-212-867-5677 Email: [rkny39@gmail.com](mailto:rkny39@gmail.com) URL: <http://rk-ny.org>

## Rissho Kosei-kai of Chicago

1 West Euclid Ave., Mt. Prospect, IL 60056, USA  
TEL: 1-773-842-5654  
Email: [murakami4838@aol.com](mailto:murakami4838@aol.com) URL: <http://rkchi.org>

## Rissho Kosei-kai of Fort Myers

URL: <http://www.rkftmyersbuddhism.org>

## Rissho Kosei-kai Dharma Center of Oklahoma

2745 N.W. 40th St., Oklahoma City, OK 73112, USA  
POBox 57138, Oklahoma City, OK 73157, USA  
TEL: 1-405-943-5030 FAX: 1-405-943-5303  
Email: [rkokdc@gmail.com](mailto:rkokdc@gmail.com) URL: <http://www.rkok-dharmacenter.org>

## Rissho Kosei-kai Dharma Center of Denver

1255 Galapago St. #809 Denver, CO 80204, USA  
TEL: 1-303-446-0792

## Rissho Kosei-kai Dharma Center of Dayton

617 Kling Drive, Dayton, OH 45419, USA  
URL: <http://www.rkina-dayton.com>

## The Buddhist Center Rissho Kosei-kai International of North America (RKINA)

2707 East First St., Suite #1, Los Angeles, CA 90033, USA  
TEL: 1-323-262-4430 FAX: 1-323-262-4437  
Email: [info@rkina.org](mailto:info@rkina.org) URL: <http://www.rkina.org>

## Rissho Kosei-kai Buddhist Center of San Antonio

(Address) 6083 Babcock Road, San Antonio, TX 78240, USA  
(Mail) POBox 692042, San Antonio, TX 78269, USA  
TEL: 1-210-561-7991 FAX: 1-210-696-7745  
Email: [dharmasanantonio@gmail.com](mailto:dharmasanantonio@gmail.com)  
URL: <http://www.rkina.org/sanantonio.html>

## Rissho Kosei-kai of Seattle's Buddhist Learning Center

28621 Pacific Highway South, Federal Way, WA 98003, USA  
TEL: 1-253-945-0024 FAX: 1-253-945-0261  
Email: [rkseattlewashington@gmail.com](mailto:rkseattlewashington@gmail.com)  
URL: <http://buddhistlearningcenter.org>

## Rissho Kosei-kai of Vancouver

Please contact RKINA

## Rissho Kosei-kai do Brasil

Rua Dr. José Estefno 40, Vila Mariana, São Paulo-SP, CEP 04116-060, Brasil  
TEL: 55-11-5549-4446, 55-11-5573-8377  
Email: [risho@rkk.org.br](mailto:risho@rkk.org.br) URL: <http://www.rkk.org.br>

Facebook: <https://www.facebook.com/rishokosseikaidobrasil>  
Instagram: <https://www.instagram.com/rkkbrasil>

### Risho Kosei-kai de Mogi das Cruzes

Av. Ipiranga 1575-Ap 1, Mogi das Cruzes-SP, CEP 08730-000, Brasil

### 在家佛教韓國立正佼成會

〒 04420 大韓民國 SEOUL 特別市龍山區漢南大路 8 路 6-3  
6-3, 8 gil Hannamdaero Yongsan gu, Seoul, 04420, Republic of Korea  
TEL: 82-2-796-5571 FAX: 82-2-796-1696

### 在家佛教韓國立正佼成會釜山支部

〒 48460 大韓民國釜山廣域市南區水營路 174, 3F  
3F, 174 Suyoung ro, Nam gu, Busan, 48460, Republic of Korea  
TEL: 82-51-643-5571 FAX: 82-51-643-5572

### 社團法人在家佛教立正佼成會

台灣台北市中正區衡陽路 10 號富群資訊大廈 4 樓  
4F, No. 10, Hengyang Road, Jhongheng District, Taipei City 100, Taiwan  
TEL: 886-2-2381-1632, 886-2-2381-1633 FAX: 886-2-2331-3433

### 台南市在家佛教立正佼成會

台灣台南市崇明 23 街 45 號  
No. 45, Chongming 23rd Street, East District, Tainan City 701, Taiwan  
TEL: 886-6-289-1478 FAX: 886-6-289-1488  
Email: kosekaitainan@gmail.com

### Risho Kosei-kai South Asia Division

Thai Risho Friendship Foundation  
201 Soi 15/1, Praram 9 Road, Bangkapi, Huaykhwang, Bangkok 10310, Thailand  
TEL: 66-2-716-8216 FAX: 66-2-716-8218

### Risho Kosei-kai of Kathmandu

Ward No. 3, Jhamsikhel, Sanepa-1, Lalitpur, Kathmandu, Nepal

### Risho Kosei-kai of Kolkata

E-243 B. P. Township, P. O. Panchasayar, Kolkata 700094, India

### Risho Kosei-kai of Kolkata North

AE/D/12 Arjunpur East, Teghoria, Kolkata 700059, West Bengal, India

### Risho Kosei-kai of Bodhgaya Dharma Center

Ambedkar Nagar, West Police Line Road, Rumpur, Gaya-823001,  
Bihar, India

### Risho Kosei-kai of Patna Dharma Center

### Risho Kosei-kai of Central Delhi

77 Basement D.D.A. Site No. 1, New Rajinder Nagar,  
New Delhi 110060, India

### Risho Kosei-kai of Singapore

### Risho Kosei-kai of Phnom Penh

W.C. 73, Toul Sampaov Village, Sangkat Toul Sangke, Khan Reouseykeo,  
Phnom Penh, Cambodia

### RKISA Risho Kosei-kai International of South Asia

Thai Risho Friendship Foundation  
201 Soi 15/1, Praram 9 Road, Bangkapi, Huaykhwang, Bangkok 10310, Thailand  
TEL: 66-2-716-8141 FAX: 66-2-716-8218

### Risho Kosei-kai of Bangkok

Thai Risho Friendship Foundation  
201 Soi 15/1, Praram 9 Road, Bangkapi, Huaykhwang, Bangkok 10310, Thailand  
TEL: 66-2-716-8216 FAX: 66-2-716-8218 Email: info.thairisho@gmail.com

### Risho Kosei Dhamma Foundation

No. 628-A, Station Road, Hunupitiya, Wattala, Sri Lanka  
TEL: 94-11-2982406 FAX: 94-11-2982405

### Risho Kosei-kai of Polonnaruwa

### Risho Kosei-kai Bangladesh

85/A Chanmari Road, Lalkhan Bazar, Chittagong, Bangladesh  
TEL/FAX: 880-31-626575

### Risho Kosei-kai Mayani

Mayani Barua Para, Mirsarai, Chittagong, Bangladesh

### Risho Kosei-kai Damdama

Damdama Barua Para, Mirsarai, Chittagong, Bangladesh

### Risho Kosei-kai Patiya

China Clinic, Patiya Sadar, Patiya, Chittagong, Bangladesh

### Risho Kosei-kai Satbaria

Village: Satbaria Bepari Para, Chandanaih, Chittagong, Bangladesh

### Risho Kosei-kai Chendhirpuni,

Village: Chendhirpuni, P.O.: Adhunogar, P.S.: Lohagara, Chittagong,  
Bangladesh

### Risho Kosei-kai Dhaka

408/8 DOSH, Road No 7 (West), Baridhara, Dhaka, Bangladesh

### Risho Kosei-kai Laksham

Village: Dhupchor, Laksham, Comilla, Bangladesh

### Risho Kosei-kai Cox's Bazar

Ume Burmize Market, Tekpara, Sadar, Cox's Bazar, Bangladesh

### Risho Kosei-kai Cox's Bazar, Ramu Shibu

### Risho Kosei-kai Raozan

Dakkhin Para, Ramzan Ali Hat, Raozan, Chittagong, Bangladesh

### Buddiyskiy khram "Lotos"

4 Gruzinski Alley, Yuzhno-Sakhalinsk 693005, Russia  
TEL: 7-4242-77-05-14

### Risho Kosei-kai of Hong Kong

Flat D, 5/F, Kiu Hing Mansion, 14 King's Road, North Point, Hong Kong, China

### Risho Kosei-kai Friends in Shanghai

### Risho Kosei-kai of Ulaanbaatar

(Address) 15F Express Tower, Peace avenue, khoro-1, Chingeltei district,  
Ulaanbaatar 15160, Mongolia

(Mail) POBox 1364, Ulaanbaatar-15160, Mongolia

TEL: 976-70006960 Email: rkkmongolia@yahoo.co.jp

### Risho Kosei-kai of Erdenet

### Risho Kosei-kai di Roma

Via Torino, 29, 00184 Roma, Italia

TEL/FAX: 39-06-48913949 Email: roma@rk-euro.org

### Risho Kosei-kai of the UK

### Risho Kosei-kai of Paris

### Risho Kosei-kai of Venezia

### Risho Kosei-kai International Buddhist Congregation (IBC)

166-8537 東京都杉並区和田 2-7-1 普門メディアセンター 3F  
Fumon Media Center 3F, 2-7-1 Wada, Suginami-ku, Tokyo 166-8537, Japan  
TEL: 03-5341-1230 FAX: 03-5341-1224 URL: <http://www.ibrk-rk.org>